

INSTALLATIONS ELECTRIQUES A BASSE TENSION ET A TRES BASSE TENSION (LIVRE 1 – AR 08/09/2019)

Identification des tiers:

| | | | |
|----------------|--|--|--|
| Client: | Di Donato Gaetano, Rue du Parc de Wépion 11, 5100 WEPION | | |
| Propriétaire: | DI DONATO, GAETANO | | |
| Installateur: | / | | |
| Numéro de TVA: | / | | |

Installateur = personne ou personnes responsable(s) des travaux

Identification de l'installation électrique:

| | | | |
|------------------------|---------------------------------|-------------------|-------------------|
| Adresse du contrôle: | Boulevard Cauchy 5 , 5000 NAMUR | | |
| Code EAN installation: | 541 44 ... | | |
| Tarif compteur(s): | Bihoraire | Cabine HT privée: | Non |
| Numéro compteur(s): | 58 513 304 | GRD: | ORES |
| Index compteur(s): | 86360 / 62397 | Type de locaux: | Commerce + maison |
| Type d'installation: | Unité d'habitation | | |

Nature du contrôle:

| | | | |
|--|--|--|--|
| Conformément aux prescriptions du Livre 1 – Installations à basse tension et à très basse tension – Procédure interne QPRO/ELE/001 | | | |
| Type de contrôle: | Visite de contrôle vente ancienne installation domestique (8.4.2.) | | |
| Date de réalisation: | <input checked="" type="checkbox"/> Avant le 01/10/1981 | <input checked="" type="checkbox"/> Après le 01/10/1981 et avant le 01/06/2020 | <input type="checkbox"/> Après le 01/06/2020 |
| Notes: | Voir rubrique 'CONSTATATIONS: Remarques' | | |
| Dérogations (Partie 8): | Non appliqué | | |
| Réinspection au rapport: | / | | |

Données générales de l'installation électrique:

| | | | | | | |
|---|---|--|---------------------------------------|-------------------------------------|----|-----|
| Tension nominale: | 3 x 230 V | Intensité nominale max.: | N/A | Valeur nominale branchement: | 40 | A |
| Câble d'alimentation: | 4x10 mm ² | Type: | VFVB | Type de système de mise à la terre: | TT | |
| Electrode de terre: | Indéterminable | | | Section électrode de terre: | | |
| | | | | Section conducteur de terre: | / | |
| Nombre de tableaux: | 4 | Nombre de circuits: | 15+3+1+3 | Nombre de circuits de réserve: | | |
| Installation de production décentralisée: | Non présent | | | Puissance AC (maximale): | | kVA |
| <input type="checkbox"/> Installation PV | <input type="checkbox"/> Stockage de batterie | <input type="checkbox"/> Central à hydrogène | <input type="checkbox"/> Cogénération | <input type="checkbox"/> Eolienne | | |

Description générale des dispositifs à courant différentiel:

| | | | | |
|--|-----------------|------------------|-------|--|
| <u>Dispositif(s) à courant différentiel principal(s):</u> | | | | <input checked="" type="checkbox"/> Non présent |
| Intensité nominale I _n : | Sensibilité DI: | Nombre de pôles: | Type: | |
| Supplémentaire: | | | | |
| <u>Dispositif(s) à courant différentiel secondaire(s):</u> | | | | <input type="checkbox"/> Présent, mais en dehors du cadre du contrôle actuel <input checked="" type="checkbox"/> Non présent |
| Intensité nominale I _n : | Sensibilité DI: | Nombre de pôles: | Type: | |
| Supplémentaire: | | | | |

Schémas et plans de l'installation:

| | | | | |
|--|-------------|-------|--|---|
| Schéma(s) unifilaire(s) ou de circuits: | Version/n°: | Date: | <input type="checkbox"/> En ordre | <input checked="" type="checkbox"/> Non présent |
| Plan(s) de position: | Version/n°: | Date: | <input type="checkbox"/> En ordre | <input checked="" type="checkbox"/> Non présent |
| Plan(s) de position des prises de terre: | Version/n°: | Date: | <input checked="" type="checkbox"/> Non applicable | <input type="checkbox"/> Non présent |
| Document(s) des influences externes: | Version/n°: | Date: | <input checked="" type="checkbox"/> Non applicable | <input type="checkbox"/> Non présent |
| Document(s) des installations de sécurité: | Version/n°: | Date: | <input checked="" type="checkbox"/> Non applicable | <input type="checkbox"/> Non présent |
| Document(s) des installations critiques: | Version/n°: | Date: | <input checked="" type="checkbox"/> Non applicable | <input type="checkbox"/> Non présent |

Mesures, contrôles et essais:

| | | | |
|--|------------------|---|--------------|
| Résistance de dispersion de la prise de terre: | Ohm | Méthode de mesure: | Non effectué |
| Niveau d'isolement général: | MOhm | Tension de mesure: | Non effectué |
| Test dispositif(s) à courant différentiel: | Bouton test: Non | Boucle de défaut: | Non présent |
| Continuité des conducteurs de protection: | Général: Pas OK | Liaison équipotentielle: | Absente |
| Protection contre les contacts indirects: | Pas OK | Protection contre les contacts directs: | Pas OK |
| Etat du matériel (à pose) fixe: | Pas OK | Etat du matériel mobile: | Pas OK |

Description des circuits:

| ID Tableau | Dispositif à courant différentiel | Type de protection | Intensité nominale | Nombre de pôles | Section des conducteurs | Nombre | Réserve? |
|------------|-----------------------------------|--------------------|--------------------|-----------------|-------------------------|--------|--------------------------|
| | | | | | | | <input type="checkbox"/> |

Disj a broche 10X16A+18x20A+3x25A

Fusibles a viser 6x?A

Disj a broches 2x16A

Disj a broches 6x16A

CONSTATATIONS: Infractions

Infractions - Schémas et plans:

- 1.01. - Le schéma unifilaire de l'installation électrique n'est pas présent au moment du contrôle. (Livre 1, Sous-section 3.1.2.1. (a))
- 1.02. - Le plan de position de l'installation électrique n'est pas présent au moment du contrôle. (Livre 1, Sous-section 3.1.2.1. (a))

Infractions - Installation de la prise de terre:

- 3.01A. - La présence d'une prise de terre ne peut pas être déterminée. Si pas installée, une prise de terre est à prévoir conformément les prescriptions. (Livre 1, Chapitre 5.4.)
- 3.04. - Pour permettre la mesure de la résistance de dispersion de la prise de terre, il est indispensable de prévoir un sectionneur de terre qui est démontable seulement à l'aide d'un outil. (Livre 1, Sous-section 5.4.3.5.)
- 3.05. - Le conducteur de terre n'est pas installé selon les règles de l'art. (Livre 1, Sous-section 5.4.2.2.)
- 3.11. - Les socles de prise de courant comportant un contact de terre doivent également être reliés à l'installation de terre générale via le conducteur de protection. (Livre 1, Sous-section 5.3.5.2. (b))

Infractions - Coffrets de repartition:

- 4.05. - Le tableau de répartition et de manoeuvre doit être remplacé; le degré de protection contre les chocs électriques par contact direct est insuffisant. (Livre 1, Sous-section 4.2.2.3./5.3.5.1. (a))
- 4.07. - Les parties actives nues et accessibles dans le tableau de répartition et de manoeuvre sont insuffisamment protégées. (Livre 1, Sous-section 4.2.2.3./5.3.5.1. (a))
- 4.10. - L'identification des dispositifs de commande, de protection et de sectionnement, ainsi des bornes de raccordement des circuits, n'est pas effectuée avec des repérages individuels bien visible et indélébile. (Livre 1, Sous-section 3.1.3.1.)
- 4.18. - Le tableau de répartition et de manoeuvre ne peut pas être ouvert à cause des fusibles et/ou disjoncteurs à broche qui ne peuvent être retirés qu'avec difficulté ou pas du tout. Le câblage interne ne peut pas être vérifié. (Livre 1, Sous-section 5.3.5.1. (c))

Infractions - Dispositifs à courant différentiel:

- 5.01. - Au moins un dispositif de protection à courant différentiel-résiduel dont le courant de fonctionnement est au maximum 300mA, doit être placé à l'origine de l'installation électrique. (Livre 1, Sous-section 4.2.4.3. (b))
- 5.08. - Un dispositif de protection à courant différentiel-résiduel à haute (30mA) ou très haute sensibilité (10mA), subordonné à celui placé à l'origine de l'installation, doit être prévu pour la protection des appareils d'utilisation à poste fixe, les dispositifs de commande et de réglage et les socles de prises de courant dans les salles de douches et les salles de bains. (Livre 1, Sous-section 4.2.4.3. (c))
- 5.09. - Un dispositif de protection à courant différentiel-résiduel à haute (30mA) ou très haute sensibilité (10mA), subordonné à celui placé à l'origine de l'installation, doit être prévu pour la protection des dispositifs servant au raccordement d'un lave-linge, d'un sèche-linge et d'une lave-vaisselle. (Livre 1, Sous-section 4.2.4.3. (c))

Infractions - Protection contre les surintensités:

- 6.01B. - Un dispositif de protection contre les courts-circuits est placé à l'origine de tout circuit (sauf si le dispositif de protection placé en amont peut également assurer la protection de ce circuit). (Livre 1, Sous-section 4.4.2.2.)
- 6.03. - Dans des lieux domestiques, les éléments de câblage doivent assurer l'ininterchangeabilité des coupe-circuit à fusibles ou petits disjoncteurs à broches ou du type D, pour autant que la canalisation électrique à protéger a une section inférieure à 10mm². (Livre 1, Sous-section 5.3.5.5. (a))
- 6.12. - L'indication de l'intensité nominale sur les coupe-circuits (à fusibles) et/ou disjoncteurs automatiques n'est pas ou est difficilement visible ou a été complètement effacée. (Livre 1, Sous-section 1.4.1.3.)

Infractions - Installation électrique:

- 7.02. - Les règles de l'art doivent être appliquées généralement. (Livre 1, Sous-section 1.4.1.2)
- 7.04. - Les interrupteurs, socles de prises de courant ou boîtes de dérivation doivent être réarrangés et/ou refixés selon les règles de l'art. (Livre 1, Sous-section 1.4.1.3.)
- 7.05. - Les connexions ne sont pas réalisées selon les règles de l'art. (Livre 1, Section 5.2.6.)
- 7.15A. - Le degré de protection des enveloppes dans les lieux ordinaires accessibles au public n'est pas au moins égal à IPXX-D. (Livre 1, Sous-section 4.2.2.3. (a.2))
- 7.23. - Les prolongateurs avec une prise mobile simple ou un bloc mobile de prises multiples, avec ou sans enrouleur, doivent être utilisés conformément leur utilisation prévue (la connexion en pose fixe n'est pas autorisé). (Livre 1, Sous-section 5.3.4.7.)
- 7.24. - Appareils d'éclairage: (Livre 1, Sous-section 5.3.4.2.)

Infractions - Canalisations et code de couleur

- 8.04. - Les canalisations électriques doivent être introduites correctement dans les matériaux électriques (socles de prises de courant, interrupteurs, éclairage,...), afin d'assurer une protection continue (équivalent à la classe II). (Livre 1, Sous-section 5.2.9.5.)
- 8.05. - La fixation des canalisations électriques en mode apparent et en pose sous conduits doit être effectuée selon les règles de l'art. (Livre 1, Sous-section 5.2.9.3./5.2.9.5.)
- 8.09A. - A l'air libre et en pose apparente, seulement des câbles peuvent être utilisés (A l'exception des conducteurs de protection indépendants). (Livre 1, Sous-section 5.2.9.5.)
- 8.15. - Dans des lieux ordinaires, tous les conducteurs actifs doivent être constitués de conducteurs isolés d'une manière sûre et durable, par un revêtement continu. (Livre 1, Sous-section 5.2.1.4.)

Ce rapport ne peut être imprimé ou copié et distribué que dans son intégralité. Sous sa forme numérique, ce rapport sert d'exemplaire original.

Infractions supplémentaires ou explications additionnelles:
7,15/7,24 éclairages cave

CONSTATATIONS: Remarques

- A - Ce contrôle ne comprend que les parties visibles de l'installation.
- A - Le contrôle effectué est un contrôle instantané basé sur le moment de passage. Ce rapport est uniquement le reflet de l'installation électrique au moment du contrôle.
- A3 - Ce contrôle ne comprend que la partie habitable du bâtiment.
- A10 - Tous les appareils de classe I doivent être alimentés obligatoirement par des socles de prises de courant avec contact de terre qui est relié à l'installation de mise à la terre.
- B1 - Il n'est pas exclu que des infractions supplémentaires soient identifiées lors de la présentation des schémas.
- B3 - Au moins trois exemplaires des schémas de l'installation électrique doivent être présents.
- B4 - L'unité est meublée au moment du contrôle.
- D1 - Un dispositif de protection à courant différentiel-résiduel à haute sensibilité (30mA), subordonné à celui placé à l'origine de l'installation, pour la protection des installations dans les salles de bains, lave-linges, lave-vaisselle, sèche-linges ou des appareils similaires est recommandé.
- D2 - (Installations < 01/10/1981) Si le circuit de la salle de bains n'est pas protégé par un dispositif de protection à courant différentiel-résiduel à haute (30mA) ou très haute (10mA) sensibilité, subordonné à celui placé à l'origine de l'installation, le volume 2 de la salle de bains est étendu à 1m par rapport au bord de la baignoire et/ou de la douche (au lieu de 0,60m).
- D5 - La résistance de dispersion de la prise de terre ne peut pas être mesurée. Celle-ci doit de préférence être inférieure à 30 Ohms.
- D6 - La résistance d'isolement ne peut pas être mesurée. Celle-ci doit être supérieure à 0,5 MOhm.
- F3 - Il est recommandé de prévoir des liaisons équipotentielles pour les installations de gaz et d'eau.

CONCLUSION:

L'installation électrique n'est pas conforme aux prescriptions du Livre 1 de l'arrêté royal du 8 septembre 2019.

Le prochain contrôle est à effectuer au plus tard avant: ... 18 mois à partir de la signature de l'acte de vente
 Par le même organisme Par un organisme au choix

- Les schémas unifilaires et les plans de position de l'installation ont été datés et signés.
- Les bornes d'entrée du (ou des) dispositif(s) à courant différentiel à l'origine de l'installation ont été scellées.
 Lors d'une visite précédente Lors de la visite actuelle
- Aucune installation ou partie de l'installation électrique pour laquelle des infractions sont constatées ne peut être mise en usage. Un nouveau contrôle de conformité avant la mise en usage doit être réalisé, dès que l'installation électrique a été mise en ordre.
- Les travaux nécessaires pour faire disparaître les infractions constatées pendant la visite de contrôle, doivent être exécutés sans retard et toutes mesures adéquates doivent être prises pour qu'en cas de maintien en service de l'installation, les infractions ne constituent pas un danger pour les personnes ou les biens.
- Dans le cas où, lors de la nouvelle visite de contrôle des infractions subsistent ou au cas où n'est pas donné suite à la remise en ordre de l'installation électrique, le Service Public Fédéral ayant l'Energie dans ses attributions en est informée par l'organisme agréé dès le délai d'un an expiré.
- L'acheteur est tenu de communiquer à l'organisme de contrôle qui a réalisé la visite de contrôle son identité et la date de l'acte de vente.

Au nom du dirigeant technique, l'agent-visiteur:



ACA asbl - Organisme de Contrôle Agréé
Meensesteenweg 338 - 8800 Roeselare
TVA BE 0811.407.869
Tel. 065/33.49.79 - Fax 065/33.66.29
info@acavzw.be - www.acavzw.be

Les prescriptions réglementaires:

Ce rapport doit être conservé dans le dossier de l'installation électrique. Ce dossier est tenu à disposition de toute personne qui peut le consulter. Une copie de ce dossier est mise à disposition à tout éventuel locataire. Le vendeur est tenu de transmettre le dossier de l'installation à l'acheteur lors du transfert de propriété.

Toute modification de l'installation électrique doit être effectuée conformément aux prescriptions du Livre 1 de l'arrêté royal du 8 septembre 2019 et doit être renseignée dans le dossier. Toute modification ou extension importante doit faire l'objet d'un contrôle de conformité avant la mise en usage. Ce contrôle est réalisé par un organisme agréé.

Le fonctionnaire préposé à la surveillance du Service Public Fédéral ayant l'Energie dans ses attributions doit être avisé immédiatement de tout accident survenu aux personnes et du, directement ou indirectement, à la présence d'installations électriques.

Les devoirs du propriétaire, gestionnaire ou exploitant des installations électriques peuvent être consultés sur le site d'ACA asbl (www.acavzw.be).

Une copie de ce rapport est tenue pendant une période de 5 ans par l'organisme agréé. Ce rapport est tenu à la disposition de toute personne autorisée légalement à le consulter.

Pour de plus amples informations sur les prescriptions réglementaires ou plaintes, la Direction Générale de l'Energie du Service Public Fédéral Economie, PME, Classes moyennes et Energie (<https://www.economie.fgov.be>) est l'autorité compétente des organismes agréés.

Plan d'action en cas d'installation électrique non conforme:



Ce rapport ne peut être imprimé ou copié et distribué que dans son intégralité. Sous sa forme numérique, ce rapport sert d'exemplaire original.

Référence: 2020090146

Date d'émission du rapport: 02/09/20

p.4/6

ANNEXE – INSTALLATIONS ELECTRIQUES A BASSE TENSION ET A TRES BASSE TENSION

Données générales:

Adresse du contrôle: Boulevard Cauchy 5 , 5000 NAMUR
 Propriétaire: DI DONATO. GAETANO

Plan de position simplifié ou photo/schéma de l'installation (électrique):

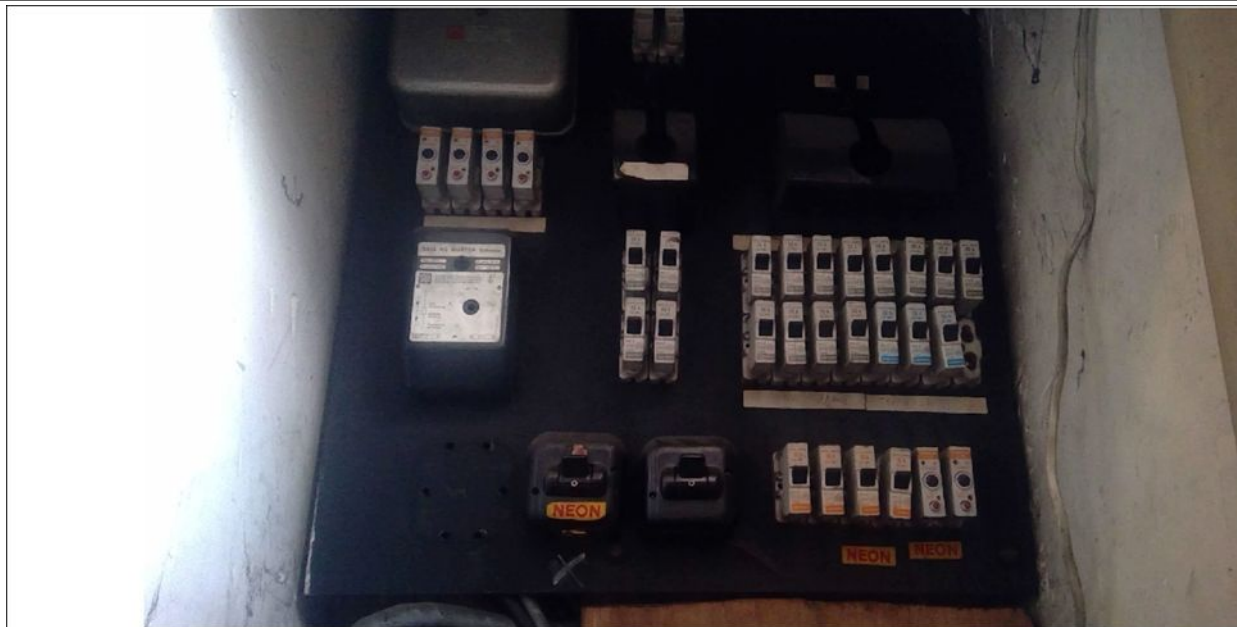

Signature du client:

Signature de l'agent-visiteur:



ANNEXE – INSTALLATIONS ELECTRIQUES A BASSE TENSION ET A TRES BASSE TENSION

Données générales:

Adresse du contrôle: Boulevard Cauchy 5 , 5000 NAMUR
Propriétaire: DI DONATO. GAETANO

Plan de position simplifié ou photo/schéma de l'installation (électrique):



Signature du client:

Signature de l'agent-visiteur: